

*Centro Italiano Opere Femminili Salesiane
Formazione Professionale*

Carta della Qualità Servizi Formativi



ciofs fp *lazio*

Sede Operativa

Via Marino Fasan, 58 - OSTIA (RM)

Tel. 065673502 - Fax 0656341490

direzioneostia@ciofslazio.it - www.ciofslazio.it

Luglio 2018

“L’Educazione è cosa di Cuore”

Don Bosco

“Vieni anche tu, apriremo un laboratorio...”

Madre Mazzarello

Indice

Introduzione

1 – Storia, identità, missione

- 1.1 – La storia del CIOFS-FP e dell'Associazione Regionale
- 1.2 – La storia del CFP Via Marino Fasan, 58 – Ostia (RM)
- 1.3 – Politica della qualità

2 – L'organizzazione

3 – Finalità, destinatari e interlocutori del CFP Via M. Fasan, 58 – Ostia (RM)

4 – I servizi

- 4.1 – Servizi formativi
- 4.2 – Gli standard di qualità dei servizi formativi
- 4.3 – Servizi orientativi e per il lavoro

5 – Come aiutarci a migliorare

INTRODUZIONE

Questa è la Carta della Qualità del CIOFS-FP LAZIO.

Abbiamo pensato a questo strumento per descrivere la nostra Associazione, le sue finalità, le attività che realizziamo, i valori a cui ispiriamo la nostra azione.

Ci rivolgiamo a tutti coloro che desiderano conoscere chi siamo e cosa facciamo; ai giovani, alle famiglie e alle altre persone che usufruiscono dei nostri servizi; alle Istituzioni e agli enti che ci affidano e finanziano la realizzazione di progetti e servizi; agli organismi pubblici e privati con i quali collaboriamo; agli operatori interni ed esterni che lavorano nella nostra Associazione e si impegnano con noi per raggiungere gli obiettivi della nostra *mission*.

Abbiamo pensato di realizzare la Carta della Qualità perché siamo convinti di avere un dovere di trasparenza verso tutte le persone che usufruiscono dei nostri servizi e nei confronti di tutte quelle realtà con cui abbiamo o potremmo avere rapporti di collaborazione.

Crediamo, inoltre, che questa Carta oltre ad essere un segno di rispetto e attenzione nei confronti degli altri sia anche utile al miglioramento dei servizi, per rispondere in modo più adeguato alle esigenze e alle richieste dei nostri destinatari.

Per questo motivo abbiamo elaborato una Carta dei Servizi Formativi e dei Servizi Orientativi e per il lavoro che è distribuita ai rispettivi utenti al momento dell'erogazione del servizio stesso.

1 – Storia, identità, missione e politica della qualità

1.1 - La storia del CIOFS-FP e dell'Associazione Regionale CIOFS FP LAZIO

Il C.I.O.F.S.-FP (*Centro Italiano Opere Femminili Salesiane – Formazione Professionale*) rende attuale in Italia l'esperienza di Giovanni Bosco e Maria Mazzarello nell'area della Formazione Professionale. Fonda le proprie radici nel carisma e nella missione salesiana, ispirata dalla scelta di **Don Bosco** e **Madre Mazzarello** di occuparsi dei giovani del loro tempo, in un momento di crisi economica-sociale del Piemonte e dell'Italia di fine ottocento. Raccogliendo l'istanza di promozione sociale e culturale delle giovani donne a Mornese (piccolo centro in provincia di Alessandria), Madre Mazzarello intuisce l'urgenza educativa del suo tempo e avvia laboratori familiari e artigianali: *“Vieni anche tu... apriremo un laboratorio, accetteremo delle fanciulle; insegneremo loro a cucire, con l'intento però di insegnare loro a conoscere ed amare il Signore”*.

Da questo momento fino all'immediato dopoguerra, l'Istituto delle FMA è costantemente presente sul territorio attraverso laboratori familiari, scuole serali, scuole agricole, convitti operai, scuole artigiane, scuole d'avviamento professionale e scuole aziendali, adeguando metodi e strumenti di intervento alle mutate condizioni del contesto sociale e lavorativo.

Nel 1948 il Ministero del Lavoro organizzò, tramite le Regioni, i **“Centri di Addestramento Professionale”**, affidati in molti casi anche ad Enti privati, specializzati nella formazione professionale per i giovani dopo i 14 anni d'età. L'Istituto coglie questa opportunità per ampliare la propria presenza in diverse regioni e per rispondere adeguatamente alla sempre crescente richiesta di servizi e alle maggiori responsabilità nel settore della formazione professionale, **nel 1953** fonda il **primo Istituto Professionale Femminile** legalmente riconosciuto dallo Stato e qualche anno dopo, **nel 1967**, l'**Ente CIOFS** operante nella Formazione Professionale.

Il CIOFS, ente giuridicamente riconosciuto con DPR n. 1105 del 20.10.1967, assunse la configurazione di Ente Promotore di carattere generale, affidando ad organizzazioni settoriali e territoriali, promosse dallo stesso CIOFS, la realizzazione di interventi e servizi più specifici. Nascono allora le Associazioni CIOFS FP nazionale e le Associazioni CIOFS FP regionali.

L'Associazione CIOFS FP Lazio, ente senza scopo di lucro, opera dal 1958 con sei Centri di Formazione Professionale presenti a Roma e provincia e partecipa, insieme alle altre Associazioni regionali ed al CIOFS FP Nazionale, ad iniziative nazionali e transnazionali.

1.2 - La storia del CFP – Via Marino Fasan, 58 - OSTIA – (RM)

Il CIOFS-FP Lazio, che ispira la propria formazione al progetto educativo dei Salesiani di Don Bosco e delle Figlie di Maria Ausiliatrice, inizia la sua esperienza inerente la formazione professionale nel XIII Municipio alla fine degli anni '80, contestualmente all'apertura di un Centro di Formazione Professionale, ubicato nel quartiere di Nuova Ostia. Fra coloro che hanno dato un forte impulso alla crescita del CFP ricordiamo Suor Piera Reali che ha dato avvio ai corsi inizialmente rivolti alle donne. In seguito l'offerta formativa è stata ampliata attraverso l'attivazione di corsi di formazione professionale rivolti ai giovani, rispondendo alle richieste del territorio in un'ottica di contenimento della dispersione scolastica. Un momento significativo nella storia del Centro è stato il trasferimento nel 2001 del CFP all'interno dell'Istituto Comprensivo di Via dell'Idroscalo e l'introduzione nell'offerta formativa, a partire dal 2003, dei corsi integrati sperimentali triennali di istruzione e formazione nell'ambito dell'obbligo scolastico e formativo, avvalendosi di formatori altamente qualificati, professionisti di settore, tutor, psicologi e orientatori in continuo e costante aggiornamento.

Il CFP è situato nel quartiere di Ostia Ponente che risulta essere un contesto territoriale caratterizzato da un alto indice demografico; negli ultimi anni, si è registrato un considerevole incremento della popolazione in genere, in particolare quella minorile e giovanile.



MISSION

Il CIOFS FP Lazio - Centro Italiano Opere Femminili Salesiane Formazione Professionale, ispira la propria proposta formativa al Progetto Educativo dei Salesiani di Don Bosco e delle Figlie di Maria Ausiliatrice. Il carisma salesiano riconosce ai giovani una posizione centrale nel processo educativo e privilegia il modello di crescita integrale, professionale e umana.

L'Associazione realizza la propria Mission:

- o coniugando il metodo preventivo di Don Bosco con le sfide della società contemporanea e del mondo del lavoro, creando con gli allievi/utenti, un comunità che educa e forma in corresponsabilità, proponendo relazioni condivise e responsabilizzanti
- o costruendo attraverso un approccio laboratoriale, contesti di apprendimento di gruppo ed individuale, in cui ogni intelligenza rispettata, e trova spazi e tempi per esprimersi e crescere.
- o adottando e attuando un modello Organizzativo atto a un sistema di prevenzione, dissuasione e controllo finalizzato alla riduzione del rischio di commissione di reati
- o avendo come finalità dell'apprendimento la competenza e la realizzazione di prodotti e servizi che permettono di maturare nuova consapevolezza di sé ed elaborare un proprio originale progetto professionale e di vita.
- o assistendo gli utenti nella individuazione e valorizzazione di competenze non formali, possibili oggetto di certificazione
- o effettuando una Analisi di Contesto interna ed esterna che tiene conto di tutte le parti interessate e/o coinvolte nei processi dell'Organizzazione, che consente di individuarne i relativi Rischi ed Opportunità.
- o implementando nel territorio l'esperienza educativa e formativa dell'Associazione facendo rete con le imprese, con le altre istituzioni educative e formative, con i servizi presenti sul territorio
- o utilizzando metodologie didattiche e formative in linea con l'innovazione tecnologica ed attraverso la sperimentazione di nuove metodiche didattiche, più rispondenti alle attese, ai bisogni ed alle caratteristiche dell'utenza
- o coinvolgendo e valorizzando le proprie risorse umane, attraverso la formazione e l'aggiornamento rispetto ai Valori, ai Sistemi di Gestione, alle metodologie ed agli strumenti propri dell'Ente
- o creando condizioni organizzative e di lavoro che assicurano il rispetto della normativa in materia di Salute, Sicurezza e Privacy a favore di tutti gli stakeholders, anche mediante la condivisione e la verifica di comportamenti sicuri e conformi nello svolgimento delle attività

VISION

"Educare e formare i cittadini di domani"

L'Istruzione e la Formazione Professionale sono un diritto inalienabile dei cittadini di oggi e di domani, che vogliamo rendere accessibile a tutti.

Vogliamo rendere tale diritto un obiettivo raggiunto, promuovendo l'istruzione e la formazione per favorire la realizzazione del progetto personale e professionale, l'inclusione, l'inserimento nel mondo del lavoro e la partecipazione attiva alla vita sociale.

Aprile 2018



Sede Legale: 00153 Roma - via Ginori, 10 - tel. 065783433 - fax 065781253 - P.Iva 01129091003 - c.f. 02879330983
Rea CCIAA RM973417/2001 - iscritto registro persone giuridiche Regione Lazio N° 166 - E-mail: direzione@ciofslazio.it - Sito internet: www.ciofslazio.it

Sistema Gestione Qualità Certificato ISO 9001 N° 0029790 e ISO 29990 LRC 0190674/FNF/IT





Politica integrata per la Qualità, la Salute e Sicurezza e la tutela della Privacy

Il Ciofs fp lazio promuove la formazione integrale, la crescita umana, sociale e lavorativa dei giovani, con un'attenzione particolare alle fasce a rischio di esclusione, attraverso l'orientamento, l'istruzione e la formazione professionale. In tale ottica il CIOFS-FP Lazio è, da sempre, attento alla dialettica tra momento culturale e formativo propriamente detto e sviluppo della dimensione intellettuale, affettiva, sociale, politica e religiosa dell'educazione e alle sfide provenienti dalla società. Alla nuova domanda di formazione, divenuta ricerca da parte delle famiglie e dei giovani di uno strumento che possa facilitare, non solo il primo inserimento nel mondo del lavoro ma anche processi di riconversione e mobilità professionale, l'Ente risponde con l'elaborazione di un quadro culturale formativo costantemente rinnovato nelle strutture, nelle metodologie, nell'impiego delle risorse umane e strumentali, aggiornato nel rispetto delle norme, che mira ad uno sviluppo della progettazione educativa e formativo-professionale; all'individuazione e sperimentazione di standard qualitativi dell'azione formativa; all'applicazione di un sistema di valutazione dell'efficacia ed efficienza dei processi attivati; ad una sempre maggiore integrazione ed interazione con il territorio.

A tal fine pone particolare attenzione al:

- **Rispetto della Mission associativa** per soddisfare le aspettative e le richieste del cliente
 - Promuovendo azioni e progetti di istruzione e formazione professionale rispondenti alle attese ed ai bisogni, anche inespressi, dell'utenza
 - Curando il dialogo costante con il sistema cliente per comprenderne i reali bisogni di servizi e offrire risposte adeguate e spendibili sul mercato definendone le caratteristiche con la sua diretta collaborazione;
 - Adottando e attuando il Modello Organizzativo dell'Ente nella sua interezza integrato al Sistema di Gestione della Sicurezza sul lavoro e con il Sistema per la tutela della Privacy
 - Collaborando con il CIOFS FP e con le restanti AR per il perseguimento di obiettivi comuni
- **Raggiungimento della VISION** per perseguire il miglioramento continuo dei servizi e delle procedure di gestione
 - Realizzando iniziative formative, per i ragazzi dai 14 ai 18 anni, per l'assolvimento del diritto-dovere ed a vantaggio delle fasce sociali più deboli e/o in situazione di disagio, che garantiscano un inserimento/reinserimento lavorativo rispondente alle nuove richieste e esigenze del mercato;
 - Attuando un monitoraggio puntuale della attività svolte e della corretta applicazione delle normative per la gestione dei servizi secondo le direttive previste dal cliente finanziatore e nel rispetto dei requisiti del Modello Organizzativo del Sistema Qualità integrato attraverso con i Sistemi di Gestione della Sicurezza dell'Ente e di Tutela della Privacy
 - Perseguendo l'innovazione metodologica, organizzativa, strutturale e logistica
 - Svolgendo una accurata analisi del contesto e dei rischi ed opportunità per individuare i fabbisogni della realtà produttiva territoriale e le opportune contromisure per ridurre/eliminare il rischio
- **Diffusione della cultura della qualità all'interno dell'Associazione**
 - Socializzando gli obiettivi della qualità e i programmi con cui si intende raggiungerli,
 - Creando le condizioni per favorire il coinvolgimento, il confronto e la partecipazione di tutto il personale e dei collaboratori
 - Formando, aggiornando e sensibilizzando le risorse ad assumere un ruolo attivo nel raggiungimento degli obiettivi



VISION STRATEGICA

Obiettivi strategici per il miglioramento del sistema integrato per la Qualità, Salute e Sicurezza e la tutela della Privacy

In coerenza con la propria Mission, l'Alta Direzione rinnova l'impegno a mettere a disposizione risorse umane, strumentali ed economiche per il raggiungimento dei seguenti obiettivi:

- A. promozione del successo formativo e dell'inserimento nel mondo del lavoro anche attraverso il potenziamento delle azioni di orientamento
- B. soddisfazione dei destinatari, attraverso l'utilizzo di strumenti e metodologie innovative nelle varie azioni del processo educativo-formativo nonché la formazione ed aggiornamento delle risorse umane
- C. costruzione e sviluppo del progetto personale e professionale di ciascun utente, anche favorendo il coinvolgimento attivo delle famiglie e delle imprese sul territorio
- D. monitoraggio puntuale della corretta applicazione delle normative per la gestione dei servizi secondo le direttive previste dal cliente finanziatore e nel rispetto dei requisiti del Sistema Qualità
- E. integrazione dell'Ente, attraverso le Sedi formative ed orientative, con le realtà economiche, educative e formative, sociali e produttive presenti sul territorio attraverso le Sedi formative (Centri di Formazione Professionali)
- F. coinvolgimento e partecipazione attiva di tutto il personale e dei collaboratori dell'Ente per raggiungere un modello di comunicazione interna efficace ed efficiente che garantisca la corretta diffusione e socializzazione delle informazioni e l'interazione dei processi
- G. attuazione della tutela della dignità e delle condizioni di lavoro delle risorse umane
- H. collaborazione con il CIOFS FP e con le restanti Associazioni Regionali per il perseguimento di obiettivi comuni
- I. promozione di un Sistema di Certificazione di competenze e crediti che favorisca il passaggio dalla conoscenza alla competenza
- J. approccio per processi correlati per migliorare l'efficacia del Sistema e monitoraggio continuo di tali processi per valutarne l'efficacia e l'efficienza al fine di garantire il miglioramento continuo
- K. aggiornamento dell'analisi di contesto, esterno ed interno e dell'analisi dei rischi e opportunità per la pianificazione delle contromisure più efficaci per la riduzione del rischio e la valorizzazione delle opportunità
- L. perfezionamento degli strumenti esistenti per la raccolta e l'analisi dei livelli di soddisfazione del cliente compreso il cliente interno

Inoltre, recependo gli aggiornamenti normativi in merito alla tutela della Privacy (Regolamento europeo 2016/679 in materia di protezione dei dati personali), l'Alta Direzione si impegna a mettere a disposizione risorse umane, strumentali ed economiche per il raggiungimento del seguente obiettivo:

- M. l'integrazione del sistema di tutela della Privacy con il Sistema di Gestione per la Salute e Sicurezza sul lavoro, il Sistema Qualità, ed il Modello Organizzativo già adottati e strutturati, finalizzati rispettivamente alla tutela della Privacy di tutti gli stakeholder, alla salute e sicurezza delle diverse fattispecie di lavoratori, ivi compresi gli allievi impegnati in attività nei laboratori, alla puntuale applicazione del sistema Qualità in conformità al modello organizzativo ed al Codice Etico nonché alla riduzione del rischio di commissione di reati (cfr Piano Operativo di Miglioramento e Piano Avanzamento Obiettivi riferiti all'A.F. 2017/2018).

aprile 2018



Sede Legale: 00153 Roma - via Ginori, 10 - tel. 065783433 - fax 065781253 - P.Iva 01129091003 - c.f. 02879330583
Rea CCIAA RM973417/2001 - iscritto registro persone giuridiche Regione Lazio N° 166 - E-mail: direzione@ciofslazio.it - Sito internet: www.ciofslazio.it

Sistema Gestione Qualità Certificato ISO 9001 N° 0029790 e ISO 29990 LRC 0190674/FNF/IT



2 - L'organizzazione

Il CIOFS-FP LAZIO fa parte di un sistema più ampio, quello del C.I.O.F.S. FP, che a sua volta rinvia al C.I.O.F.S., Ente promosso dall'Istituto FMA.

Il CIOFS-FP è presente in Italia in 15 Regioni, con altrettante Associazioni Regionali, tra cui il CIOFS FP LAZIO, e circa 100 Centri di Formazione Professionali (CFP)

Il CIOFS FP LAZIO è presente sul territorio regionale con sei Centri di Formazione Professionale:



CFP V.le Palmiro Togliatti, 167 Roma	CFP Via Mauro Morrone 25 Roma	CFP Via Ginori, 10 Roma	CFP Via M. Fasan 58 Ostia RM	CFP Via Trieste 6 Ladispoli RM	CFP Via IV Novembre 4 Colleferro RM
--------------------------------------------	-------------------------------------	-------------------------------	---------------------------------------------	--------------------------------------	-------------------------------------------

CIOFS FP LAZIO - Struttura organizzativo-funzionale

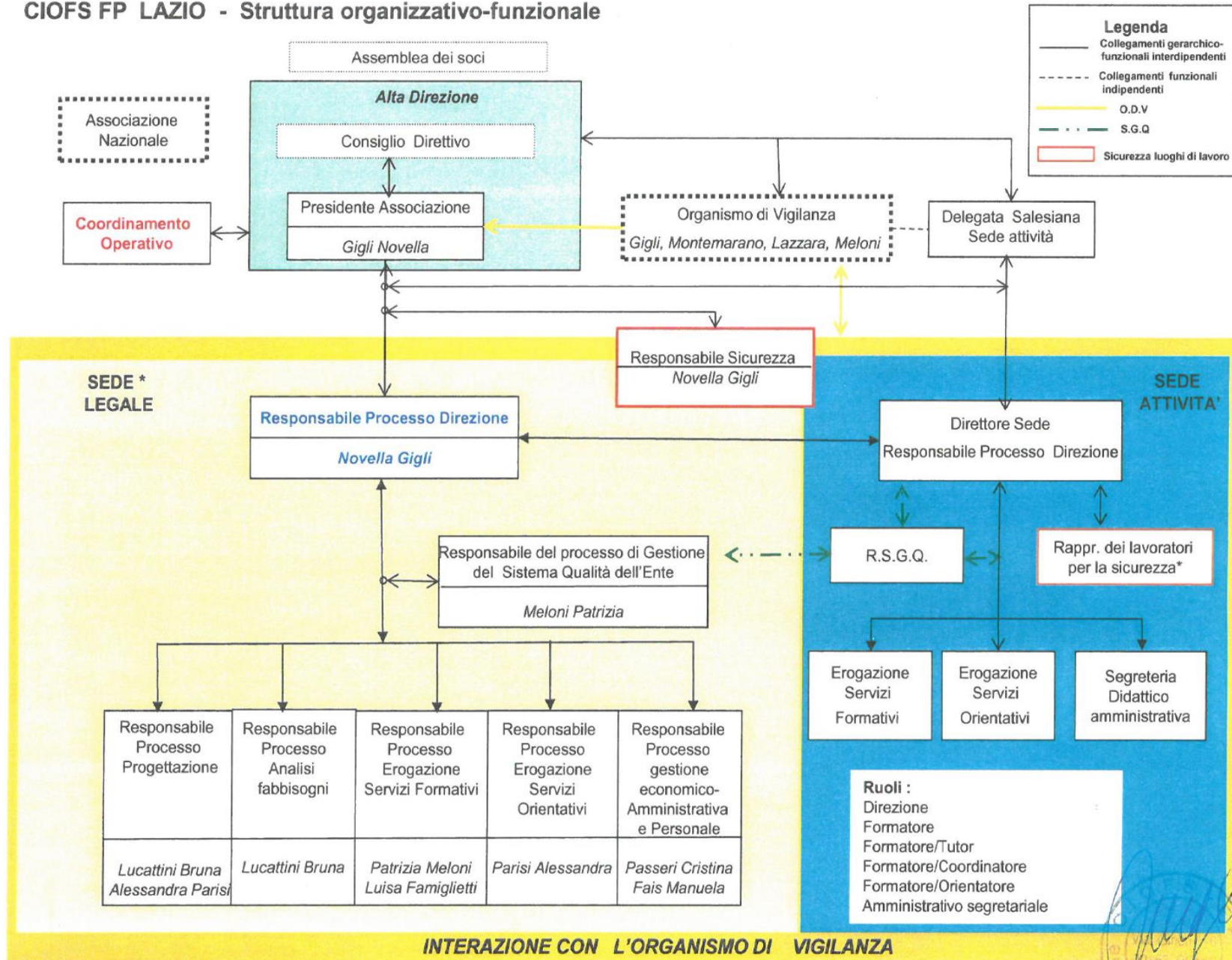

* per la Sede Legale il Rappresentante dei lavoratori per la Sicurezza coincide con quello della Sede di Via Ginori 10

Roma, 28/04/2017

ORGANIGRAMMA NOMINATIVO

CIOFS FP LAZIO – Via Marino Fasan, 58 – Roma

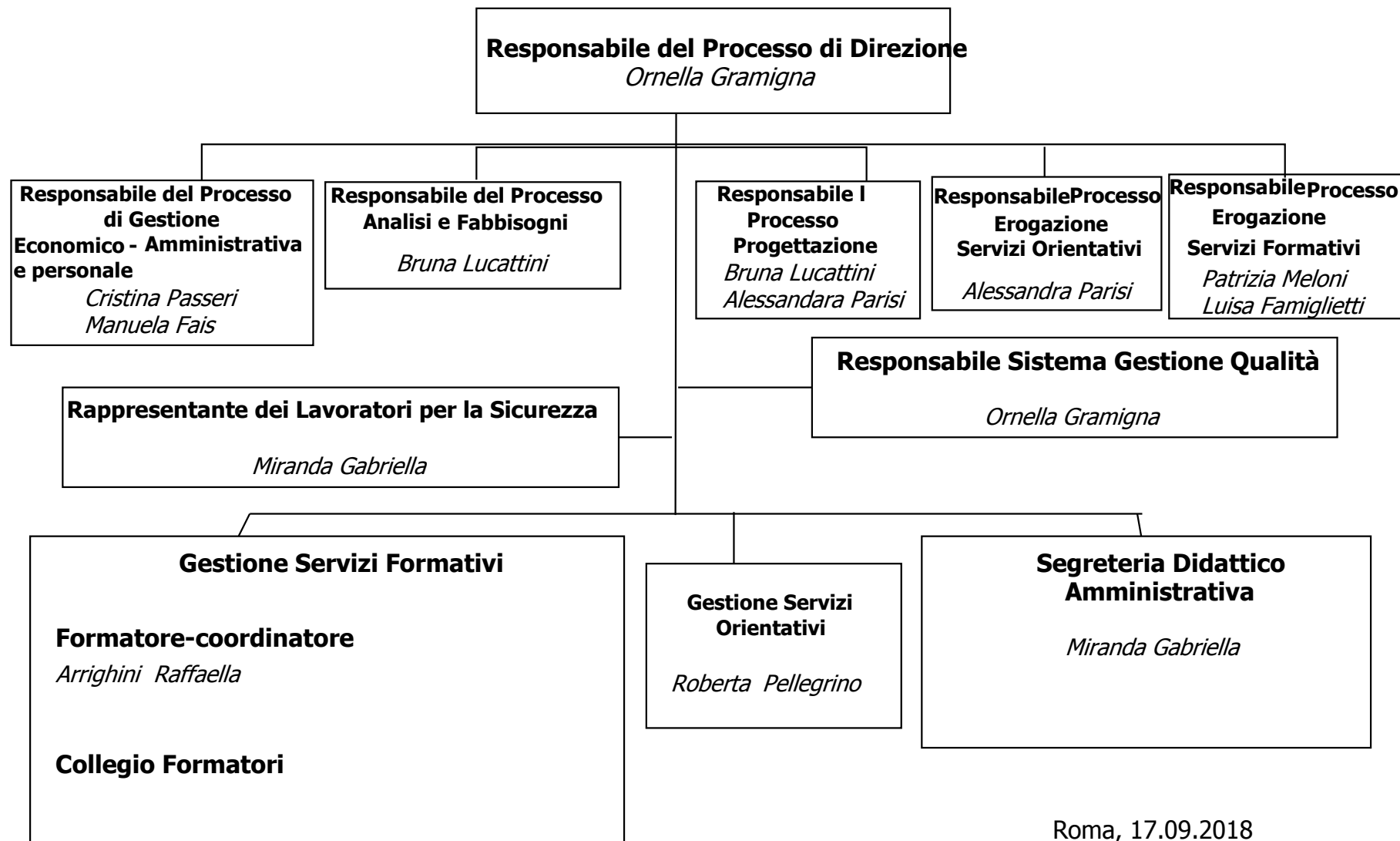

3- Finalità, destinatari e interlocutori del CFP Via M. Fasan, 58 – OSTIA (RM)

I destinatari privilegiati dell'azione del CIOFS FP LAZIO sono ragazzi e giovani. In particolare il nostro servizio è rivolto ai ragazzi per i quali la formazione professionale può rappresentare la possibilità di realizzare un proprio progetto di crescita umana e formativa. Inoltre, il CIOFS FP LAZIO eroga i propri servizi a donne, stranieri e a coloro che hanno esigenze di formarsi professionalmente per migliorare le opportunità di realizzazione e integrazione.

Facendo riferimento a valori umani e cristiani di ispirazione salesiana, il CIOFS FP LAZIO si prende carico dei giovani e di quanti usufruiscono dei suoi servizi per offrire loro orientamento, formazione e opportunità per l'inserimento lavorativo.

L'offerta di questi servizi tiene conto del contesto sociale di riferimento e dei diversi sistemi di relazione in cui le persone sono inserite, pertanto collabora regolarmente con altri soggetti: scuole, imprese, servizi sociali, istituzioni, famiglie.

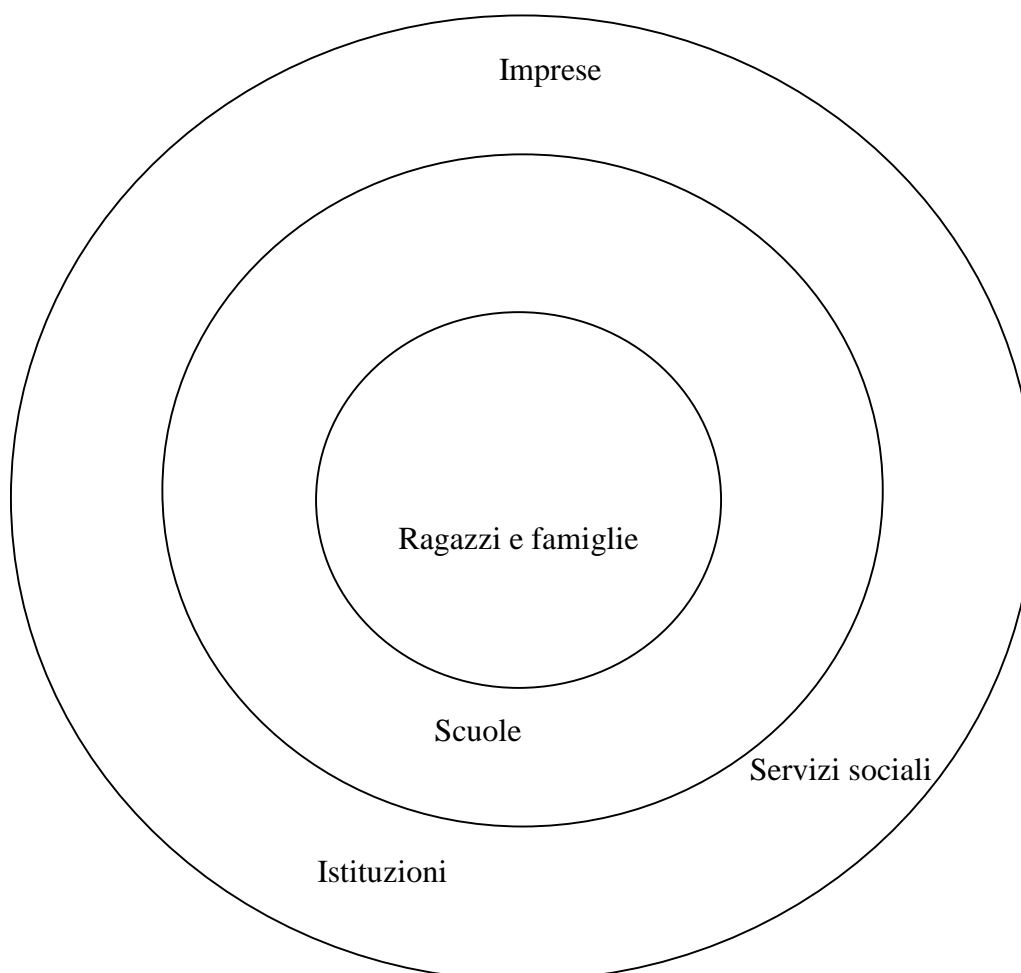

4 – I servizi

4.1. Servizi formativi

4.2. Standard di qualità dei servizi formativi

- Accoglienza
- Avvio attività
- Attività formativa
- Accompagnamento agli studi e all'inserimento lavorativo
- I rapporti con il territorio

4.3 Servizi orientativi e per il lavoro

Quali servizi puoi trovare presso la nostra sede

- Servizio di informazione orientativa
- Servizio di formazione orientativa
- Rapporti col territorio

Servizi Formativi



ciofs **fp** *lazio*

4.2 I SERVIZI FORMATIVI

La Sede Operativa è titolare delle attività di formazione iniziale, superiore e continua pianificate e progettate dalle Sede Regionale.

Le attività di formazione iniziale sono rivolte a ragazzi con età compresa tra i 14 e i 18 anni e valgono come assolvimento del diritto/dovere di istruzione e formazione.

Le attività di formazione superiore sono rivolte a giovani e adulti con titolo di studio di istruzione secondaria superiore; quelle di formazione continua sono rivolte ad utenti giovani e adulti, occupati e disoccupati.

Tutte le attività formative sono finanziate da Enti nazionali, territoriali e locali.

Sulla base del progetto redatto dalla Sede Regionale e approvato dall'Ente Finanziatore, la Sede Operativa cura l'organizzazione dei servizi formativi mediante la definizione degli obiettivi e dei contenuti, delle metodologie, l'individuazione delle risorse umane e strumentali necessarie per l'attuazione dell'intervento.

La sede è accreditata per la realizzazione di percorsi formativi afferenti alle seguenti aree professionali:

- ❖ Industria abbigliamento: stilismo, modellismo, indossatori, confezione e tessuti
- ❖ Acconciatura estetica: varie
- ❖ Turismo: agenzie e uffici turistici, accompagnatori e animatori
- ❖ Lavori d'ufficio: conduzione aziendale, lingue estere
- ❖ Office automation
- ❖ Ristorazione: servizi di cucina e sala
- ❖ Attività promozionali e pubblicitarie: marketing, fiere e congressi
- ❖ Distribuzione commerciale: punti vendita
- ❖ Informatica: aree tecnologiche e sistemi multimediali
- ❖ Servizi socio educativi

Gli interventi formativi, spesso anche integrati ai servizi orientativi, vengono sviluppati dalla Sede Operativa sulla base delle indicazioni contenute nel progetto di massima.

L'offerta formativa del CIOFS viene ampiamente pubblicizzata sulla stampa nazionale e locale e sul sito dell'Ente; informative sui corsi vengono distribuite presso le scuole partner, i Centri per l'Impiego, le Scuole medie, le aziende, i Municipi, i servizi sociali presenti sul territorio.

Annualmente, sul sito www.ciofslazio.it e presso la segreteria è disponibile l'elenco dei corsi attivati presso le Sedi Operative.

4.3 - Standard di qualità dei servizi formativi

Dimensioni	Indicatori	Descrizione del servizio offerto
ACCOGLIENZA	Accessibilità	<p>La segreteria riceve: lunedì dalle 10.30 alle 13.30 mercoledì dalle 14.30 alle 17.30 venerdì dalle 8.30 alle 11.30</p> <ul style="list-style-type: none"> • E' possibile reperire il materiale informativo relativo alle diverse opportunità formative tramite: <ul style="list-style-type: none"> – i servizi di orientamento – gli uffici di segreteria – il sito web www.ciofslazio.it • Si possono ottenere informazioni tramite: <ul style="list-style-type: none"> – Telefono in tempo reale – Fax entro tre giorni lavorativi – e-mail entro tre giorni lavorativi: ostia@ciofslazio.it direzioneostia@ciofslazio.it • Una serie di bacheche, cartelli ed indicazioni forniscono le informazioni per individuare gli uffici ed il personale a cui rivolgersi • L'accoglienza è garantita da personale disponibile ed accogliente
	Iter di accoglienza	<ul style="list-style-type: none"> • Il servizio di orientamento attivo presso la sede Operativa fornisce informazioni sui percorsi formativi, la durata, gli orari ed il periodo di svolgimento, il programma o la figura professionale da formare e/o materiale cartaceo relativo all'informazione richiesta • Se richiesto dall'utente o se necessario, vengono svolti colloqui specifici individuali presso lo sportello di orientamento. Il monitoraggio avviene attraverso la compilazione di una scheda di accesso ai servizi di orientamento; l'utente può esprimere un gradimento anonimo mediante la Scheda di monitoraggio dell'utenza allo sportello nell'ottica di un miglioramento dell'efficacia ed efficienza del servizio.
	Rispetto della privacy	<ul style="list-style-type: none"> • I dati sono trattati e custoditi in osservanza della legge sulla privacy (Reg.CE 27/4/2016 n. 2016/679/UE)
	Risorse	<ul style="list-style-type: none"> • Direttore della Sede • Coordinatore didattico • Responsabile servizi orientativi • Operatore amministrativo

Dimensioni	Indicatori	Descrizione del servizio offerto
AVVIO ATTIVITA'	Iscrizione	<ul style="list-style-type: none"> Le iscrizioni possono essere effettuate entro i termini indicati dal Ministero della Istruzione e dalla Regione Lazio.
	Preferenze	<ul style="list-style-type: none"> Nella definizione degli elenchi di iscrizione si tiene conto delle indicazioni fornite dal Ministero della Istruzione e dalla Regione Lazio.
	Programmazione	<ul style="list-style-type: none"> E' prevista la possibilità di realizzare programmi personalizzati all'interno del percorso formativo
	Azioni di supporto orientativo	<ul style="list-style-type: none"> Sono previsti colloqui individuali di routine e a richiesta con personale esperto
	Proposta, patto formativo e regolamento	<ul style="list-style-type: none"> Al momento dell'iscrizione viene consegnato alle famiglie il <i>Regolamento degli allievi</i> All'avvio delle attività formative ciascun allievo, sulla base della proposta formativa, stipula il patto formativo con il CFP sottoscritto dalla famiglia e controfirmato dal responsabile del Centro. La proposta e il patto esplicitano: gli obiettivi e le caratteristiche dell'intervento, le modalità di attuazione, la valutazione e certificazione intermedia e finale, impegni e obblighi delle parti. Viene, altresì, sottoscritto dall'allievo e dalla famiglia il <i>Regolamento degli allievi</i>.
	Informazione	<ul style="list-style-type: none"> Agli alunni all'inizio di ogni percorso formativo è previsto il modulo di accoglienza nel quale vengono approfondite le conoscenze relative al regolamento, le caratteristiche del percorso formativo, il programma, le modalità di verifica e valutazione, la struttura organizzativa e logistica del centro.
	Risorse	<ul style="list-style-type: none"> Direttore Sede Operativa Coordinatore Didattico Orientatore Formatore Tutor d'aula e di stage

Dimensioni	Indicatori	Descrizione del servizio offerto
ATTIVITA' FORMATIVA	Qualità dei formatori	<ul style="list-style-type: none"> • I formatori sono in possesso dei requisiti richiesti dalla normativa nazionale e dalle Linee Guida regionali • I formatori condividono la <i>mission</i> dell'Ente, il progetto educativo del CFP e rispettano il Codice Etico e il Regolamento Organizzativo adottati dall'Ente • I formatori partecipano a incontri collegiali mensili presieduti dalla direzione locale per discutere i profili complessivi degli studenti, il livello di apprendimento raggiunto in relazione alle singole discipline, gli strumenti e le strategie idonee al superamento delle criticità nonché l'organizzazione delle attività formative • I formatori e il personale del CFP partecipano ogni anno a iniziative di formazione e/o aggiornamento proposte dal CIOFS regionale o dal CIOFS nazionale • Il reclutamento del personale avviene tramite: <ul style="list-style-type: none"> – selezione dei <i>curricula</i> – colloquio personale – condivisione della <i>mission</i> – esperienza educativa e formativa
	Qualità degli spazi	<ul style="list-style-type: none"> • Il centro ottempera all'osservanza del D.Lgs. 81/08 in materia di sicurezza dei luoghi di lavoro • Gli spazi sono organizzati in un'ottica di abbattimento delle barriere architettoniche • Gli ambienti scolastici garantiscono condizioni igieniche adeguate
	Risorse umane	<ul style="list-style-type: none"> • Direttore Sede Operativa • Coordinatore Didattico • n° 35 formatori/tutor
	Risorse logistiche	<ul style="list-style-type: none"> • n° 5 aule di teoria, • n° 2 laboratori informatici multimediali, • laboratorio di acconciatore • laboratorio cucina/bar • biblioteca/Videoteca • palestra • cortile

Dimensioni	Indicatori	Descrizione del servizio offerto
ATTIVITA' FORMATIVA	Qualità delle dotazioni tecniche	<ul style="list-style-type: none"> • Ogni laboratorio informatico multimediale è attrezzato con venti postazioni singole collegate in rete con almeno una stampante • Ogni aula è attrezzata con una Lavagna Interattiva Multimediale (LIM) • I laboratori (acconciatore, cucina e sala bar) rispettano la normativa sulla sicurezza nei luoghi di lavoro • Viene effettuata la manutenzione e l'aggiornamento costante dell'hardware e dei software
	Materiali e attrezzature	<ul style="list-style-type: none"> • Agli allievi sono forniti gratuitamente libri di testo e/o dispense • Il CFP mette a disposizione di allievi e formatori, per uso esclusivamente didattico, sussidi didattici multimediali, tablet,, videoteca e biblioteca, fotocopiatrici, scanner, fax e attrezzature d'ufficio. • Il centro è dotato di: videoproiettori, televisori, videocamere, macchine fotografiche, lettori DVD, LIM.
	Flessibilità dell'offerta formativa	<p>Percorsi di Istruzione e Formazione Professionali triennali realizzati nell'ambito dell'assolvimento diritto-dovere di istruzione</p> <ul style="list-style-type: none"> • E' garantita agli allievi la possibilità di effettuare passaggi e passerelle tra il sistema dell'Istruzione e della Formazione, sia durante, sia alla fine del percorso formativo con apposite azioni di orientamento e accompagnamento, secondo un sistema condiviso di riconoscimento dei crediti e certificazione delle competenze in convenzione con gli Istituti Statali Superiori • Realizzazione di tirocini orientativi per i corsi di primo anno presso aziende operanti nel settore professionale prescelto • Realizzazione di tirocini formativi per i corsi di secondo e terzo anno per favorire l'integrazione tra scuola/formazione/lavoro al fine di applicare, adattare e migliorare capacità e competenze acquisite • La collaborazione con le aziende si esplicita attraverso la sottoscrizione di convenzioni e progetti di tirocinio individualizzati

Dimensioni	Indicatori	Descrizione del servizio offerto
ATTIVITA' FORMATIVA	Flessibilità dell'offerta formativa	<p>Percorsi di Diploma Professionale, nell'ambito della sperimentazione del Sistema Duale, per Tecnico dell'Acconciatura, Tecnico di Cucina, Tecnico di Sala</p> <p>La sperimentazione si propone prioritariamente:</p> <ul style="list-style-type: none"> • L'acquisizione di competenze spendibili nel mercato del lavoro • L'accompagnamento e l'inserimento lavorativo valorizzando le risorse personali, gli interessi, gli stili di apprendimento e le esperienze professionali dei giovani qualificati • Realizzare partenariati e reti tra le agenzie formative e le imprese presenti sul territorio per favorire l'incontro tra la domanda e l'offerta di lavoro, nonché la risposta in termini formativi alle esigenze delle imprese <p>I percorsi si attuano attraverso l'alternanza scuola lavoro e/o attraverso il contratto di apprendistato di primo livello</p>
ATTIVITA' FORMATIVA	Rapporti con le famiglie	<p>In particolare per i percorsi triennali, il rapporto con le famiglie degli allievi è fondamentale per stabilire una relazione di fiducia finalizzata alla cooperazione per il buon esito del percorso formativo dell'allievo.</p> <p>A tal fine, per i percorsi triennali vengono realizzate le seguenti attività:</p> <ul style="list-style-type: none"> • All'avvio dell'anno formativo nell'ambito di incontri orientativi/informativi con le famiglie vengono illustrati: il regolamento degli allievi, il progetto educativo, il calendario scolastico, le caratteristiche dei percorsi formativi, il personale docente e i ruoli di responsabilità • Convocazione periodica (1°, 2°, 3° trimestre) per la consegna delle pagelle e colloquio con i formatori • Contatti telefonici e personali per monitorare l'andamento scolastico e disciplinare degli allievi • Comunicazioni scritte per l'informazione continua sulle attività scolastiche

	<p style="text-align: center;">Relazione educativa</p>	<ul style="list-style-type: none"> • Disponibilità continua del Responsabile del CFP a curare le relazioni con gli allievi, le famiglie e il personale • Ogni corso usufruisce della figura del Tutor d'aula per curare i rapporti tra CFP e gli allievi, i formatori e le famiglie • Attività ludico-ricreative, integrative e di socializzazione in occasione di ricorrenze e feste salesiane • Gli allievi che nel corso dell'anno si saranno distinti per frequenza, puntualità, educazione, impegno e collaborazione riceveranno un riconoscimento ufficiale al termine dell'anno formativo.
	<p style="text-align: center;">Metodologia didattica</p>	<ul style="list-style-type: none"> • Lezioni frontali in aula di teoria e/o laboratorio con l'utilizzo di sussidi e strumenti multimediali • Percorsi personalizzati attivati dalla Sede Operativa – utilizzo di metodologie didattiche alternative e diversificate per rispondere a bisogni formativi ed educativi specifici • Programmazioni differenziate per allievi diversamente abili certificati - predisposizione di una programmazione di dettaglio attenta alle reali potenzialità di studenti diversamente abili per il raggiungimento di livelli minimi di competenza

ATTIVITA' FORMATIVA	Valutazione	<ul style="list-style-type: none"> • Attività di valutazione e monitoraggio delle competenze disciplinari e relazionali degli studenti – almeno quattro valutazioni periodiche dell'efficacia dell'azione formativa, una valutazione in ingresso, due valutazioni in itinere (30% e 70% del percorso formativo) e una finale • Certificazione delle competenze acquisite al termine del percorso formativo attraverso una scheda crediti. • Certificazioni rilasciate dall'Ente finanziatore dopo il superamento dell'esame finale: <ul style="list-style-type: none"> ➤ Attestato di Qualifica, rilasciato in esito ai percorsi triennali, spendibile per il rientro al IV anno degli Istituti Tecnici e Professionali o al IV anno sperimentale del Sistema Duale. Gli allievi che non conseguiranno l'Attestato di Qualifica riceveranno un Certificato delle Competenze. ➤ Diploma Professionale quadriennale, nell'ambito della sperimentazione del Sistema Duale ➤ Attestato di frequenza per tutti i corsi che non prevedono in esito l'Attestato di qualifica
	Partecipazione	<p>Nel corso dell'attività formativa viene monitorata, tramite appositi questionari di gradimento, la soddisfazione del servizio offerto:</p> <ul style="list-style-type: none"> – agli allievi – alle famiglie – alle aziende

	<p align="center">Regolamento di disciplina</p>	<p>Il direttore del CFP vigila sul rispetto del regolamento da parte degli allievi.</p> <p>In base alla gravità delle inosservanze vengono adottati i seguenti provvedimenti:</p> <ul style="list-style-type: none"> • Richiamo verbale • Comunicazione telefonica e/o scritta alla famiglia • Sospensione temporanea dall'attività formativa • Richiamo scritto • Riorientamento verso altra istituzione scolastica e formativa più adeguata alle esigenze formative ed educative dell'allievo • Eventuali danni o furti possono determinare, oltre alla responsabilità disciplinare e l'eventuale azione penale, previa denuncia alle autorità competenti, anche l'obbligo di risarcimento del danno secondo le norme del diritto civile. A prescindere dalle conseguenze di natura legale, la responsabilità per tali atti, sul piano educativo, si può estendere a tutta la classe in caso di mancata collaborazione nell'accertamento della verità. • Il comportamento durante il percorso scolastico sarà oggetto di specifica valutazione.
--	--------------------------------------------------------	------------------------------------------------------------------------------------------------------------------------------------------------------------------------------------------------------------------------------------------------------------------------------------------------------------------------------------------------------------------------------------------------------------------------------------------------------------------------------------------------------------------------------------------------------------------------------------------------------------------------------------------------------------------------------------------------------------------------------------------------------------------------------------------------------------------------------------------------------------------------------------------------------------------------------------------------------------------------------------------------------------------------------------------------------------------------------------------------------------------------

Dimensioni	Indicatori	Descrizione del servizio offerto
ACCOMPAGNAMENTO AGLI STUDI E ALL'INSERIMENTO LAVORATIVO	Orientamento/ Accompagnamento al lavoro	<ul style="list-style-type: none"> All'interno dei percorsi formativi sono previsti moduli di orientamento e accompagnamento per sviluppare competenze utili all'inserimento lavorativo Riferimento a una rete territoriale con le aziende che cooperano alla realizzazione dei tirocini orientativi/formativi Nell'ambito delle attività del Sistema Duale si realizzano azioni di accompagnamento all'inserimento lavorativo tramite gli strumenti dell'alternanza scuola/lavoro e/o contratto di apprendistato.
	Prosecuzione agli studi	<ul style="list-style-type: none"> L'Attestato di Qualifica, riconosciuto a livello nazionale, consente la prosecuzione degli studi al quarto anno di un Istituto Tecnico, Professionale, industriale Il CFP agevola la prosecuzione con azioni di accompagnamento in uscita in collaborazione con gli Istituti statali superiori
	Dopo la qualifica	<ul style="list-style-type: none"> Si raccolgono informazioni a sei, dodici mesi sulle attività post-qualifica degli allievi
I RAPPORTI CON IL TERRITORIO	Informazione al pubblico	Il CFP pubblica le proprie attività attraverso: <ul style="list-style-type: none"> Un sito internet aggiornato ogni quindici giorni (www.ciofslazio.it) Brochures e materiale divulgativo legato alle singole iniziative reperibile presso lo sportello di orientamento e/o la segreteria didattica del centro
	Contatti con le scuole	Si effettuano regolarmente incontri informativi/orientativi presso le scuole secondarie di 1° e 2° grado presenti sul territorio
	Analisi della domanda formativa	Il piano delle iniziative corsuali viene effettuato tenendo conto della domanda formativa e delle richieste dell'Ente Finanziatore
	Certificazioni	Il CFP è sede accreditata per: <ul style="list-style-type: none"> le certificazioni della Lingua Inglese rilasciate dalla Camera di Commercio di Londra (LCCI IQ - <i>London Chamber of Commerce Industry – International Qualifications</i>), organismo riconosciuto dal Ministero dell'Istruzione la certificazione per la Patente Europea del Computer (ECDL)
	Rapporti con altri servizi	Il CFP mantiene contatti periodici e regolari con le istituzioni del territorio

Servizi Orientativi e per il lavoro



ciofs **fp** *lazio*

4.3 SERVIZI ORIENTATIVI e PER IL LAVORO

4.3.1 SERVIZI ORIENTATIVI

4.3.1.a Informazione Orientativa: fornisce a giovani ed adulti del territorio informazioni su opportunità di formazione e lavoro, mediante un sistema informativo strutturato, cartaceo e/o multimediale, accessibile con esplorazioni personali e/o assistite per consentire la definizione del proprio progetto professionale. Particolare attenzione viene rivolta agli utenti stranieri con l'obiettivo di favorirne, attraverso corretta informazione, la piena integrazione e il consapevole inserimento nel contesto formativo e lavorativo.

Il colloquio con il servizio di informazione orientativa è aperto al pubblico ma fa anche parte, insieme alla segreteria didattica, del servizio di accoglienza riservato a coloro che hanno intenzione di iscriversi ai corsi del CIOFS FP Lazio. Vengono in questo caso fornite informazioni sui percorsi formativi, i programmi, le figure professionali, la durata, lo svolgimento ed ogni altro dettaglio utile per una scelta consapevole. L'operatore può indirizzare al servizio di consulenza orientativa gli utenti che intendono iscriversi ma hanno necessità di chiarire il proprio progetto scolastico e professionale. Percorsi di informazione orientativa possono essere attivati anche per quegli allievi che frequentano i percorsi ma manifestano l'intenzione di cambiare scuola o indirizzo attivando, se del caso, un percorso di consulenza orientativa per il sostegno ad una scelta più corretta e consapevole.

4.3.1.b Formazione orientativa: erogazione di moduli brevi erogati anche attraverso openday in sede o presso istituti di istruzione, destinati a:

- utenza in formazione
- gruppi di utenti (persone fisiche, enti, istituzioni...) che abbiano un fabbisogno informativo/ orientativo omogeneo, caratterizzato dall'interesse a tematiche specifiche nell'ambito del percorso decisionale relativo alle transizioni scuola – formazione – lavoro
- famiglie ed allievi della scuola media inferiore e superiore

a. SERVIZIO DI INFORMAZIONE ORIENTATIVA

Dimensioni	Indicatori	Descrizione del servizio offerto
COME TI INFORMIAMO	Accessibilità e fruibilità del servizio	<ul style="list-style-type: none"> • È possibile contattare il servizio tramite una e-mail, un fax e un numero diretto, nonché attraverso la pagina web sul sito dell'Ente • Le informazioni vengono rilasciate immediatamente se di facile reperibilità; in caso di approfondimenti necessari il tempo stimato è di 3 giorni lavorativi dall'attivazione della richiesta • L'operatore si farà carico di aiutare l'utente nel caso si sia rivolto al posto sbagliato e abbia difficoltà ad effettuare la ricerca in modo corretto • Al servizio accedono anche i giovani che intendono iscriversi o prescrivere ai Corsi presso la sede

Per ulteriori e specifici fabbisogni orientativi la Sede Operativa di Ostia si avvale dei servizi dello sportello informativo operante di Viale Palmiro Togliatti, 167 - Roma

4.3.2 SERVIZI PER IL LAVORO

I Servizi al lavoro mirano a fornire gli strumenti, le conoscenze e le competenze necessarie a costruire e realizzare il proprio progetto professionale coerentemente ad un piano operativo realistico, favorendo l'inserimento e il reinserimento nel mondo del lavoro.

Le attività proposte intendono promuovere l'acquisizione di una maggiore consapevolezza di sé e delle proprie risorse ed esplorare l'aspetto motivazionale che muove l'agire al fine di operare scelte consapevoli in linea con le proprie aspirazioni e nell'ottica della valorizzazione delle proprie capacità e competenze. Si configurano come uno spazio di riflessione ed elaborazione delle esperienze formative e lavorative pregresse allo scopo di promuovere l'autonomia nella ricerca attiva del lavoro e lo sviluppo delle competenze di occupabilità e cittadinanza. I servizi offerti riguardano informazioni, orientamento, colloqui di orientamento alla scelta del percorso post scolastico/formativo; supporto alla predisposizione del progetto professionale; bilancio di competenze; elaborazione di progetti professionali personalizzati; assistenza alla redazione del curriculum vitae; accompagnamento al lavoro.

Inoltre in data 28/09/2015 con comunicazione prot. 926/2015 il Ciofs fp Lazio è stato accreditato dal Ministero del Lavoro e delle Politiche sociali – *Direzione generale per le politiche attive, i servizi per il lavoro e la formazione*, per **l'attività di Intermediazione di Lavoro** di cui all'articolo 6, commi 1 e 2 del Decreto Legislativo n. 276/2003, con conseguente iscrizione all'albo informatico **Clicklavoro (sezione 3: Intermediazione)** per tutte le sedi.

I Servizi sono gratuiti ed indirizzati a:

- 4.4 giovani che necessitano di una riflessione utile all'individuazione del proprio obiettivo professionale e la conseguente costruzione del proprio percorso formativo/lavorativo
- giovani adulti in uscita dal percorso scolastico-formativo in cerca di prima occupazione adulti di ogni età che necessitano di un accompagnamento nella ricerca attiva del lavoro.

4.3.2.2 SERVIZIDI INTERMEDIAZIONE
Clicklavoro

Dimensioni	Indicatori	Descrizione del servizio offerto
COME FAVORIAMO LA TUA PROGETTUALITA' PROFESSIONALE	Iter di lavoro	<ul style="list-style-type: none"> • Tutti i percorsi vengono attivati tramite iscrizione al programma “Garanzia Giovani” e successiva profilatura ed invio da parte dei Centri per l’Impiego (CPI). • Viene redatto un Patto di consulenza • Vengono utilizzate schede di attività e/o questionari per favorire il processo di riflessione critica e di conoscenza da parte dell’utente finalizzato alla realizzazione di un piano Professionale Individuale • L’utente può esprimere anonimamente un proprio giudizio sul servizio usufruito mediante il Questionario di reazione dei partecipanti • L’esito delle schede di monitoraggio viene analizzato annualmente per permettere un miglioramento dell’efficacia ed efficienza del servizio
	Rispetto della privacy	<ul style="list-style-type: none"> • Tutti i dati sensibili raccolti verranno gestiti in base alle disposizioni vigenti in materia di tutela della privacy n.2016/679/UE • Tutti i lavori svolti e le schede di attività sono di proprietà dell’utente
	Costo o gratuità	<ul style="list-style-type: none"> • Il servizio è gratuito

5 - Come aiutarci a migliorare

La qualità dei servizi offerti dal CFP è garantita attraverso:

- L'adozione di un **Modello Organizzativo**, con allegato Codice Etico e un insieme di protocolli di comportamento, coerenti con l'analisi dei rischi e con il Codice Etico, secondo la previsione del D.Lgs. 231/2001. L'attività di vigilanza sul sistema di prevenzione degli illeciti adottato dall'Ente è svolta dall'Organismo di Vigilanza.
- L'adozione di un **Sistema di Qualità**, certificato ed approvato dal Lloyd's Register Quality Assurance Italy Srl nel giugno 2000;
- L'attenzione agli operatori, sia dal punto di vista della relazione umana, sia da quello della professionalità
- La programmazione e realizzazione costante di occasioni di aggiornamento dei dipendenti e dei collaboratori
- La predisposizione e la diffusione di strumenti e metodi innovativi dell'azione formativa
- Il rispetto delle norme e delle regole che riguardano lo specifico settore di intervento

Modalità di ascolto dell'utenza

Nonostante ciò, siamo consapevoli che nel nostro lavoro possono esserci aree di criticità in cui si manifestano disfunzioni e problemi. Per questo chiediamo il contributo di tutti per migliorare.

Chiunque lo desidera, può prendere contatto con noi per avere informazioni o per inviarci segnalazioni. Ci impegniamo a rispondere tempestivamente in ogni caso. Accogliamo volentieri non solo indicazioni su aspetti positivi del nostro lavoro, ma anche su ciò che può essere migliorato. Saranno per noi uno stimolo e un aiuto.

E' possibile inviare le segnalazioni in uno dei seguenti modi:

mediante la posta tradizionale, telefonando, inviando un fax o mediante e-mail.

E' inoltre possibile, presso la Sede operativa, far pervenire suggerimenti e/o reclami utilizzando l'apposita cassetta.

Modalità di raccolta e trattamento reclami

Le segnalazioni pervenute saranno registrate e catalogate. Nel caso di comunicazioni via fax o e-mail sarà anche dato riscontro di ricezione *entro 3 giorni lavorativi seguenti*. La persona che ha effettuato la segnalazione sarà ricontattata *entro 6 giorni lavorativi dalla conferma di ricezione*, per approfondire e comprendere al meglio quanto ci è stato comunicato.

Dal momento in cui la persona viene ricontattata, saranno adottate le seguenti procedure:

- nel caso di un reclamo per disagio arrecato dai nostri servizi, *entro 7 giorni lavorativi* dalla registrazione saranno adottate le procedure mirate alla gestione del disagio stesso
- nel caso di suggerimenti o proposte, *entro 5 giorni lavorativi* dalla rilevazione sarà comunicata alla persona l'eventuale strategia adottata rispetto a quanto segnalato

Il grado di soddisfazione delle persone che hanno usufruito dei nostri servizi sarà rilevato mediante la somministrazione di questionari i cui risultati saranno elaborati per analizzare punti di forza e di debolezza delle attività svolte e per attivare eventuali strategie di miglioramento.

CIOFS FP LAZIO - CFP Via Marino Fasan, 58 Ostia – ROMA
Servizi Formativi e Orientativi

Tel. 065673502 - Fax 0656341490

E-mail ostia@ciofslazio.it – direzioneostia@ciofslazio.it

Sito internet: www.ciofslazio.it

Giorni e orari di apertura al pubblico:

lunedì 10.30 – 13.30

mercoledì 14.30 – 17.30

venerdì dalle 8.30 – 11.30

Durante l'anno solare il CFP resterà chiuso nei giorni festivi, durante le vacanze scolastiche di Natale e Pasqua e nel mese di Agosto



Come raggiungerci:

La sede è raggiungibile con i seguenti mezzi pubblici:

- ferrovia Roma-Lido + linee ATAC
- linee ATAC 01, 014, 05
- linea COTRAL + linea ATAC 01

Roma, 17/09/2018